

Vorwort des Bürgermeisters



Liebe Mitbürgerinnen und Mitbürger,

ein bewegtes Jahr 2023 liegt hinter uns. Es war ein Jahr, das uns vor Herausforderungen stellte, aber auch Chancen für positive Veränderungen bot.

Die Auswirkungen der Energiekrise und die damit verbundenen Preissteigerungen haben viele von uns vor große finanzielle Belastungen gestellt. Die globalen Konflikte, insbesondere der Ukraine-Krieg und der Konflikt im Nahen Osten, haben uns mit Sorge erfüllt und verdeutlicht, wie fragil der Weltfrieden ist.

Trotz dieser schwierigen Rahmenbedingungen konnten wir im vergangenen Jahr wichtige Projekte vorantreiben und abschließen. In unserem kommunalpolitischen Jahresrückblick werfen wir einen Blick auf das Erreichte, aber auch

auf die Ziele, die wir uns für die Zukunft gesetzt haben.

Fachbereich 1: Bürgerdienste

Einwohnerzahlen

Die Statistik des Einwohnermeldeamtes Mettlach zeigt die **Einwohnerzahlen** der letzten 5 Jahre:

Ortsteil	2019	2020	2021	2022	2023	Vergleich 2022/2023
Mettlach	3.182	3.210	3.215	3.274	3.320	+46
Orscholz	3.607	3.632	3.576	3.603	3.625	+22
Saahrölbach	1.569	1.551	1.530	1.538	1.533	-5
Weiten	1.140	1.155	1.160	1.157	1.164	+7
Tünsdorf	869	863	856	848	825	-23
Nohn	643	657	679	680	668	-12
Faha	323	328	334	321	337	+16
Wehingen	463	444	436	441	429	-12
Bethingen	228	239	243	242	226	-16
Dreisbach	154	158	170	169	157	-12
Insgesamt	12.178	12.237	12.199	12.273	12.284	+11

Geburten (Stand 31.12.2023)						Sterbefälle (Stand 31.12.2023)					
Nach den Zahlen des Einwohnermeldeamtes waren in den einzelnen Ortsteilen der Gemeinde Mettlach folgende Geburten zu verzeichnen:						Hierin sind alle Fälle enthalten, die am Sterbetag mit Hauptwohnsitz in der Gemeinde Mettlach gemeldet waren.					
Ortsteil	2019	2020	2021	2022	2023	Ortsteil	2019	2020	2021	2022	2023
Mettlach	26	31	18	37	25	Mettlach	42	26	54	47	47
Orscholz	21	22	24	27	17	Orscholz	48	46	65	80	54
Saarhölzbach	13	9	8	9	9	Saarhölzbach	15	21	23	20	24
Weiten	10	10	7	13	11	Weiten	16	11	18	15	15
Tünsdorf	2	4	5	4	3	Tünsdorf	6	10	13	15	15
Nohn	12	4	4	7	5	Nohn	7	3	2	8	6
Faha	2	3	1	5	2	Faha	2	2	6	4	4
Wehingen	1	1	1	5	1	Wehingen	4	7	3	6	5
Bethingen	0	2	1	1	1	Bethingen	5	3	2	5	4
Dreisbach	2	0	0	3	2	Dreisbach	1	3	1	2	3
Insgesamt	89	86	69	111	76	Insgesamt	146	132	187	202	177

Stand 31.12.2023

Einwohnermeldewesen/Ordnungsamt / Ortspolizei

Ausgestellte Ausweise	2021	2022	2023
Personalausweise	1.353	1284	1.107
Reisepässe	203	404	528
Vorläufige Personalausweise	98	123	97
Vorläufige Reisepässe	8	34	34
Kinderreisepässe	37	70	77

Gewerberecht	2019	2020	2021	2022	2023
insgesamt registrierte Gewerbe*	857	148	137	120	130
Anmeldungen	69	70	67	52	54
Abmeldungen	70	58	51	59	56
Ummeldungen	18	20	19	9	20

*) Beim gemeindlichen Gewerbeamt werden nur die Betriebe registriert, die nach der Gewerbeordnung meldepflichtig sind; keine Freiberufler (z. B. Ärzte, Architekten, Rechtsanwälte) sowie keine Betriebe der Urproduktion (Landwirtschaft).

Führerscheinwesen	2021	2022	2023
Umtausch von Alt-Führerscheinen in den neuen EG-Kartenführerschein	191	274	246
Ersterteilung einer Fahrerlaubnis	94	100	106
Begleitetes Fahren 17	57	73	63
Erweiterung einer Fahrerlaubnis	1	67	67
Umschreibung von Dienstfahrerlaubnissen	37	2	4
Umschreibung von Fahrerlaubnissen aus anderen EU-Staaten	2	47	49
Umschreibung von Fahrerlaubnissen aus Nicht-EU-Staaten	13	2	7
Verlängerung von Fahrerlaubnissen für LKW und Bus	61	47	76
Ausstellung von Ersatzführerscheinen	65	35	68
Ausstellung von internationalen Führerscheinen	12	48	57
Verlängerung/Erteilung einer Fahrerlaubnis zur Fahrgastbeförderung	9	11	8
Beantragung und Aushändigung von Fahrerkarten	66	61	57
Ausstellung von Fahrerqualifizierungsnachweisen	6	37	43

Verkehrsrechtliche Anordnungen	2022	2023
Erteilung verkehrsrechtlicher Anordnungen	192	151

Fischereischeine	2022	2023
Ausgabe und Verlängerung von Fischereischeinen	84	56

Feuerwehr

Die Freiwillige Feuerwehr der Gemeinde Mettlach besteht aus neun Löschbezirken. Diese Löschbezirke stellen im Auftrag der Gemeinde den örtlichen Brandschutz und die Hilfeleistung bei Not- und Unglücksfällen sicher. Sie sind wesentlicher Bestandteil der staatlichen Daseinsvorsorge und gewährleisten ehrenamtlich die Sicherstellung der örtlichen Gefahrenabwehr. Neben den einsatztaktischen Pflichtaufgaben hat die Freiwillige Feuerwehr ebenfalls eine wichtige soziale Funktion in der Gemeinde. Sie prägt die Identität der Ortsteile entscheidend durch die Mitwirkung im gesellschaftlichen und kulturellen Leben.

An dieser Stelle sei allen Mitgliedern der Freiwilligen Feuerwehr, den aktiven Feuerwehrangehörigen, den Mitgliedern der Jugendfeuerwehr und den Mitgliedern der Altersabteilung, für ihren Dienst zum Wohl der Allgemeinheit gedankt.

Mitgliederzahlen Löschbezirk	aktive Wehr	Jugendwehr	Altersabteilung	2023
Mettlach	55	26	17	98
Orscholz	46	27	8	81
Saarlörsbach	41	5	6	52
Weiten	22	18	10	50
Tünsdorf	38	17	11	66

Nohn/Dreisbach	23	11	9	43
Faha	23	8	3	34
Wehingen	30	14	5	49
Bethingen	23	7	7	37
Insgesamt	301	135	76	512

Bei der Aktiven Wehr sind 12% der Mitglieder weiblich und 88 % männlich. Bei der Jugendfeuerwehr sind 70 % der Mitglieder männlich und 30 % weiblich. (Stand: 31.12.2023)

Einsatzzahl	2022	2023
Insgesamt absolvierte Einsätze	177	210

Übungen, Aus- und Weiterbildung

In regelmäßigen Übungen werden theoretische und praktische Kenntnisse des Feuerwehrwesens vermittelt. Die Leistungsfähigkeit der Gefahrenabwehr wird dabei durch Übungen, auch in Zusammenarbeit mit anderen Einsatzkräften wie dem THW und den Hilfsorganisationen, sowie durch Aus- und Fortbildungsveranstaltungen geprobt.

Wesentliches Element der Aus- und Weiterbildung ist neben den regelmäßigen Übungen auch die Ausbildung auf Gemeinde- und Kreisebene sowie die Teilnahme an Lehrgängen an der Feuerweherschule des Saarlandes als zentrale Aus- und Fortbildungsstätte für den Brandschutz und die Technische Hilfe. Insgesamt 30 Feuerwehrangehörige nahmen an Ausbildungsveranstaltungen an der Landesfeuerweherschule teil.

Die Lehrgänge auf der Kreis- und Gemeindeebene werden in Zusammenarbeit mit der Feuerwehr der Gemeinde Perl sowie der Kreisstadt Merzig durchgeführt. Durch diese interkommunale Zusammenarbeit gelingt es jedes Jahr, die erforderlichen Lehrgangsplätze anbieten zu können. Für die Gemeinde Mettlach nahmen 57 Mitglieder der Feuerwehr an 19 unterschiedlichen Lehrgängen teil.

Neben zahlreichen Ausbildern aus nahezu allen Feuerwehr-Löschbezirken unterstützten im Bereich der Ersten Hilfe der Malteser Hilfsdienst Merzig und der THW Ortsverband Mettlach in der Truppmann-Ausbildung die Durchführung der Lehrgänge; auch diesen sei für ihr ehrenamtliches Engagement gedankt.

Ehrungen und Beförderungen

Am 07.05.2023 und am 13.10.2023 fanden die Ehrungen und Beförderungen von Mitgliedern der Freiwilligen Feuerwehr Mettlach statt.

Bürgermeister Daniel Kiefer sprach im Beisein von Kreisbrandinspekteur Siegbert Bauer, Wehrführer Thomas Jäger sowie Vertretern der Kommunalpolitik insgesamt 34 Beförderungen aus.

Des Weiteren verlieh Kreisbrandinspekteur Siegbert Bauer im Namen des Ministers des Inneren

- 10 Feuerwehrangehörigen das „Bronzene Feuerwehrzeichen am Bande“ für 25-jährige Zugehörigkeit
- 2 Feuerwehrangehörigen das „Silberne Feuerwehrzeichen am Bande“ für 35-jährige Zugehörigkeit
- 4 Feuerwehrangehörigen das „Goldene Feuerwehrzeichen am Bande“ für 45-jährige Zugehörigkeit.



Löschbezirk Saarlöbach: Wahl des Löschbezirksführers



Am 18.03.2023 wurde im Rahmen der Hauptversammlung in Anwesenheit von Bürgermeister Daniel Kiefer, Ortsvorsteher Christian Stutz und Wehrführer Thomas Jager Oberbrandmeister Daniel Ollinger mit großer Mehrheit von der Hauptversammlung des Löschbezirks zum Löschbezirksführer wiedergewählt.

v.l.n.r.: Wehrführer Thomas Jager, Bürgermeister Daniel Kiefer, Oberbrandmeister Daniel Ollinger, Brandmeister Frank Hausen, Ortsvorsteher Christian Stutz

Löschbezirk Tünsdorf: Wahl des Löschbezirksführers



Am 29.06.2023 wurde in Anwesenheit von Bürgermeister Daniel Kiefer, Ortsvorsteher Jörg Hupperich und Wehrführer Thomas Jager Oberbrandmeister Arno Bossel von der Hauptversammlung mit großer Mehrheit des Löschbezirks Tünsdorf zum Löschbezirksführer wiedergewählt.

Standesamt

Beim Standesamt wurden folgende Personenstandsdaten beurkundet:

	2023	2022	2021	2020	2019	2018	2017
Eheschließungen	82	90	89	85	100	91	84
Sterbefälle	76	88	83	62	72	71	60
Geburten	1	3	0	1	0	0	0

(Stand: 31.12.2023)

Im Rathaus in Mettlach gaben sich 34 Paare das Ja-Wort, des Weiteren 21 Paare in Mettlach auf Schloss Saareck bzw. 19 Paare auf Schloss Ziegelberg, 8 Paare im Cloef-Atrium in Orscholz.

Erwähnenswert ist, dass sich 44 Brautpaare, die keinen Wohnsitz in Mettlach haben, in unserer Gemeinde das Ja-Wort gaben.

127 Personen (Vorjahr: 119) erklärten ihren Austritt aus der katholischen bzw. evangelischen Kirche.

Wie in den Vorjahren waren auch im Berichtsjahr für Trauungen im Ausland die erforderlichen Ehefähigkeitszeugnisse (5) auszustellen, Befreiungsverfahren durchzuführen, ausländische Entscheidungen in Ehesachen anzuerkennen sowie Namenserkklärungen zu beurkunden. 99 Einträge aus Eheregistern sowie 130 Einträge aus Geburtenregistern wurden nacherfasst, um nur einen Auszug aus dem Aufgabenbereich des Standesamtes zu nennen.

Zudem wurden 980 Urkunden und Registerauszüge ausgestellt.

Friedhofsamt

Auf den zehn **Friedhöfen** der Gemeinde Mettlach wurden 133 Verstorbene, mit 99 Urnenbestattungen, beigesetzt. Die Beisetzungen verteilen sich auf die einzelnen Ortsteile wie folgt:

Ortsteil	2023	davon Urnen	2022	davon Urnen	2021	davon Urnen
Mettlach	30	19	26	22	25	16
Orscholz	38	37	62	56	41	38
Saanhölzbach	13	5	11	7	12	4
Weiten	19	15	15	12	13	8
Tünsdorf	12	7	12	6	11	6
Nohn	8	5	10	6	2	1
Faha	2	2	5	3	5	4
Wehingen	4	2	7	3	2	0
Bethingen	4	4	5	3	2	2
Dreisbach	3	3	3	3	2	1
Insgesamt	133	99	156	121	115	80

Stand: 31.12.2023

Flüchtlinge

Gemäß §1 Abs. 1 des Landesaufnahmegesetzes (LAG) ist die Gemeinde u.a. verpflichtet, vom Land verteilte Asylbewerber und Ausländerinnen und Ausländer, denen das Land vorübergehenden Schutz gewährt („Flüchtlinge“) aufzunehmen. Die Gemeinde mietet Wohnungen von privaten Dritten an, um diese den nach dem LAG genannten Berechtigten zur Verfügung zu stellen.

Im Jahr 2023 hat die Gemeinde 17 Objekte (Ein- und Mehrfamilienhäuser und Wohnungen) zur Unterbringung dieser Personen angemietet. Damit liegt die Zahl der laufenden Mietverhältnisse bei 48 Objekten. Rund 170 Menschen waren zum Jahresende 2023 in diesen Unterkünften untergebracht. Jeweils fast die Hälfte dieser Personen kamen aus der Ukraine und aus Syrien, sowie 3 % aus Afghanistan.

Versicherungsstelle/Rentenstelle

Beim Versicherungsamt der Gemeinde wurden 62 Renten- und Kontenklärungsanträge gestellt und an die zuständigen Rentenversicherungsträger weitergeleitet. In einigen Fällen war gleichzeitig ein EWG-Antragsverfahren einzuleiten. Für die zugewiesenen Aussiedler waren Kontenklärungsverfahren einzuleiten.

Daneben wurden zahlreiche Anträge auf Anerkennung von Behinderungen nach dem Schwerbehindertengesetz, auf Befreiung von der Rundfunkgebührenpflicht sowie auf Vergünstigung von Telefongebühren entgegengenommen und an die entsprechenden Behörden weitergeleitet.

Überwachung des ruhenden und fließenden Verkehrs

Mit Beschluss vom 09.11.2021 hat der Gemeinderat sich für eine Verkehrsüberwachung durch Einsatz eines mobilen Standblitzers entschieden. Seit April 2022 ist diese Messeinrichtung nun auf den innerörtlichen Straßen des Gemeindegebietes im Einsatz. Diese Form der Verkehrsüberwachung kontrolliert flexibel und zuverlässig an neuralgischen und sensiblen Punkten die Einhaltung der Geschwindigkeit und verbessert dadurch die Sicherheit der Verkehrsteilnehmer. 2023 fanden in allen Ortsteilen Geschwindigkeitsmessungen statt. In **1.824** Fällen wurde ein Ordnungswidrigkeitsverfahren eingeleitet. Darüber hinaus wurden bei Überprüfung des ruhenden Verkehrs **1.961** Ordnungswidrigkeitsverfahren eingeleitet.

Fachbereich 2: Bauen und technische Dienste

Bauplanungsrecht

Teiländerung des Flächennutzungsplanes „Windenergie“ zur Ausweisung von Konzentrationszonen

Nachdem Anfang 2020 durch Urteil des saarländischen Oberverwaltungsgerichtes der Flächennutzungsplan der Gemeinde zur Steuerung der Windenergie für unwirksam erklärt wurde, hatte der Gemeinderat mit der Zielsetzung, weiterhin Herr des Verfahrens zu bleiben, 2021 mehrheitlich den Aufstellungsbeschluss zur Neuaufnahme des Verfahrens für die Aufstellung des Sachlichen Teilflächennutzungsplans der Gemeinde Mettlach zur „Steuerung der Windenergie im gesamten Gemeindegebiet gefasst.

Im Zuge der bundespolitischen Entwicklungen im Zusammenhang mit der Energiekrise und der damit einhergehenden mit dem „Wind-an-Land-Gesetz“ geänderten Rahmenbedingungen hat der Gemeinderat in seiner Sitzung am 11.10.2023 die Teiländerung des Flächennutzungsplanes „Windenergie“ zur Ausweisung von insgesamt 3,1 % der Gemeindefläche für die Windenergie beschlossen.



Weitere Bauleitplanverfahren:

- **Ergänzungssatzung „Schlichtbornwies“ im Ortsteil Bethingen**
Satzungsbeschluss am 08.02.2023
- **Ergänzungssatzung „Kellerhauswies“ im Ortsteil Bethingen**
Satzungsbeschluss am 08.02.2023
- **Bebauungsplan „Auf der Plak“ im Ortsteil Saarhölzbach**
Satzungsbeschluss 28.03.2023

- **Sanierungsgebiet „Ortskern/Ortsdurchfahrt Weiten“ im Ortsteil Weiten**
Förmliche Festlegung des Sanierungsgebietes durch Satzungsbeschluss am 28.03.2023
- **Bebauungsplan „Wohnen. Leben. Arbeiten. Ehemaliges Gelände Reiland“ im Ortsteil Weiten**
Satzungsbeschluss am 16.05.2023
- **Vorhabenbezogener Bebauungsplan „Auf Klausen“ mit paralleler Teiländerung des Flächennutzungsplanes im Ortsteil Tünsdorf**
Aufstellungsbeschluss und Beschluss zur frühzeitigen Beteiligung der Öffentlichkeit sowie der Träger öffentlicher Belange am 19.07.2023
- **Sanierungsgebiet „Ehemalige Mosaikfabrik und angrenzendes Umfeld“ im Ortsteil Mettlach**
Förmliche Festlegung des Sanierungsgebietes durch Satzungsbeschluss am 27.09.2023
- **Vorhabenbezogener Bebauungsplan „Reiplinger Hof“ mit paralleler Teiländerung des Flächennutzungsplanes im Ortsteil Faha**
Satzungs- und Feststellungsbeschluss am 27.09.2023
- **Bebauungsplan „Moselstraße“ im Ortsteil Orscholz**
Satzungsbeschluss am 11.10.2023
- **Ergänzungssatzung „KiTa – Britter Straße“ im Ortsteil Mettlach**
Satzungsbeschluss am 14.11.2023
- **Ergänzungssatzung „Trierer Straße“ im Ortsteil Weiten**
Satzungsbeschluss am 14.11.2023

Hochwasser- und Starkregenvorsorgekonzeptes für die Gemeinde Mettlach



Nach Auswertung der im Jahr 2022 stattgefundenen Bürgerforen, in denen über die örtlichen Gefahrenpunkte informiert und die Notwendigkeit der privaten Eigenvorsorge herausgestellt wurde, haben sich die Bürgerinnen und Bürger zur Entwicklung passgenauer Maßnahmen der Gemeinde Mettlach mit Ihren Erfahrungen und Ihrem Hintergrundwissen aus vergangenen Starkregen- und Hochwasserereignissen aktiv in die Erstellung des Konzeptes eingebracht. Die darauffolgende Überarbeitung der Gefahrenkarten konnte noch im Jahr 2022 abgeschlossen werden. Im

Frühjahr 2023 folgte dann die Vorstellung der Maßnahmenentwürfe in den einzelnen Ortsteilen.

Nach Einarbeitung der Erkenntnisse der darauf noch folgenden Fachgespräche und weiterer ergänzender Ortstermine zur Maßnahmenentwicklung wurde das Vorsorgekonzept sowie die Gefahrenkarten der

Gemeinde Mettlach fertiggestellt. Das Konzept sowie die Gefahrenkarten sind einsehbar unter <https://starkregenkonzept.de/gemeinde-mettlach>.



Stadtumbau Mettlach 2.0 – Abschluss Bauabschnitt 1

ÜBERSICHT BAUABSCHNITTE _ öffentliche Freiflächen

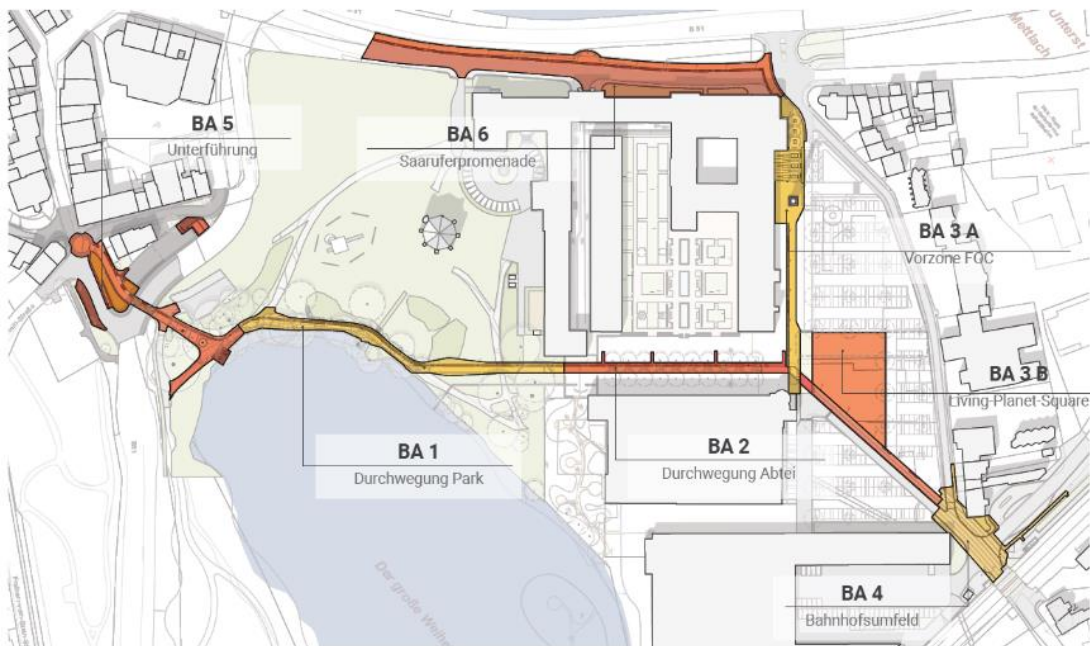

Das Stadtumbauprojekt „Stadtumbau Ortsmitte Mettlach“, das die Gemeinde Mettlach und die Villeroy & Boch AG gemeinsam in einer öffentlich-privaten Partnerschaft realisieren, verfolgt das Ziel, die Ortsmitte Mettlachs und den Bereich der „Alten Abtei“ neu zu ordnen und städtebaulich und architektonisch zu entwickeln.



Anlässlich des dezentralen Tages der Städtebauförderung wurde am 13.05.2023 zur Baustellenwanderung über die neue öffentliche Wegeverbindung „Mettlacher Runde“ eingeladen. Außerdem wurde nach einer ca. einjährigen Bauphase der Bauabschnitt „Durchwegung Abteipark“ und die „Unterführung“ abgeschlossen. Mit der Fertigstellung des Fußweges, der



von der Fußgängerzone Mettlach entlang des Langweihers bis vor den Innenhof der Alten Abtei führt, ist nun ein großer Teil des neuen Weges für die Öffentlichkeit freigegeben. Ein besonderes Highlight dürfte hierbei sicherlich der neue Holzsteg am Langweiher sein, der mit zwei Sitzbänken zum Verweilen einlädt.

Mit diesem Projekt wird der Ort Mettlach vom Bahnhof über das Gelände von Villeroy & Boch mit der Fußgängerzone verbunden werden. Das 6,5 Hektar große Areal hinter der Alten Abtei und der Ort Mettlach werden zu einem grünen, öffentlichen Bereich zusammenwachsen. Zurzeit laufen die Arbeiten am Bauabschnitt 3A „Vorzone FOC“, dessen Abschluss im Sommer 2024 geplant ist.



Radverkehrskonzept

Die Gemeinde Mettlach erstellt derzeit ein Radverkehrskonzept. Hierzu wurde das Planungsbüro VAR+ aus Darmstadt beauftragt, ein „Klassifiziertes Radverkehrsnetz“ für den Alltagsradverkehr zu erstellen um Verbindungen zwischen den Ortsteilen und Anschlüsse zu den Nachbarkommunen sowie dem ÖPNV zu schaffen. Im Zeitraum vom 22. Juni bis zum 30. September hat die Gemeinde daher alle Interessierten zu einer interaktiven Online-Beteiligung eingeladen. Im Beteiligungsprozess sind insgesamt 253 Stellungnahmen von Bürgerinnen und Bürgern eingegangen. Der entwickelte Netzentwurf wird aktuell mit den Nachbarkommunen, sonstigen Behörden, Vereinen und dem ADFC etc. abgestimmt. Die Fertigstellung wird nach einer weiteren Anhörungsrunde für das II./III. Quartal 2024 erwartet.

Bürgerbeteiligung
Radverkehrskonzept Gemeinde Mettlach
www.mettlach.varplus.de

Bei Rückfragen:
Planungsbüro VAR+
Riedeselstraße 48
64283 Darmstadt

Uwe Petry
Tel: 06151 101 9 105
uwe.petry@varplus.de

Ihre Meinung ist gefragt!
22.06.2023 bis 30.09.2023

SCHUTZSTREIFEN BAHNHOF SCHULEN BENUTZUNGSPFLICHT GEHWEG
KREUZUNGEN FAHRRADSTÄNDER RADSCHNELLWEGE FAHRRADSTRASSEN
FUSSGÄNGERZONE WINTERDIENST INTERMODALITÄT BÜRGERBETEILIGUNG
GESUNDHEITSFÖRDERUNG SOZIALE STADT AUFENTHALTSQUALITÄT GRÜN
MODAL SPLIT ÖPNV GRÜNE WELLE FAHRRADWEGE LASTENRÄDER KINDER

Jetzt mitmachen

Förderung zur Unterstützung des Gigabit-Ausbaus

Kommunen haben als Zuwendungsempfänger die Möglichkeit, den eigenwirtschaftlichen Netzausbau zielgenau über Förderung zu ergänzen und eine echte Flächendeckung mit Gigabitgeschwindigkeiten zu erreichen. Die „Gigabit-Kofinanzierungsrichtlinie Saarland“ setzt dabei auf der Gigabit-Richtlinie des Bundes auf. Liegt ein positiver Bundesförderbescheid vor, stockt das Land die Bundesförderung grundsätzlich auf 90 Prozent auf. Damit verbleibt zunächst ein kommunaler Eigenanteil von 10 Prozent. Um sicherzustellen, dass die Förderung von allen saarländischen Kommunen trotz der angespannten Haushaltslage genutzt werden kann, übernimmt das Land unter bestimmten Voraussetzungen und je nach kommunaler Finanzstärke weitere – im Fall von Mettlach sogar 7,5 Prozent- des kommunalen Eigenanteils von den berechneten rd. 4 Mio-Euro Gesamtkosten in der Gemeinde Mettlach. Bürgermeister Daniel Kiefer konnte noch kurz vor Weihnachten den Bundesförderbescheid über **3,1 Mio** Euro aus den Händen von Bundesstaatssekretär Oliver Luksic in Empfang nehmen.



Bauordnungsrecht

In 2023 wurden 78 Bauanträge (einschließlich Genehmigungsfreistellungen) und Anträge auf Erteilung von Vorbescheiden gestellt. Davon entfallen 10 Bauanträge auf die Errichtung von Wohnhausneubauten (einschl. Reihen-, Doppel- u. Mehrfamilienhäusern).

Die Bauantragsbilanz für **Wohnhausneubauten** sieht in den einzelnen Ortsteilen - betrachtet auf die letzten 5 Jahre - wie folgt aus:

Ortsteil	2019	2020	2021	2022	2023
Mettlach	17	12	4	6	2
Orscholz	2	4	7	8	4
Saarlöhlzbach	2	5	7	1	
Weiten	5	6	4	4	1
Tünsdorf	10	2	1	5	1
Nohn		1	2		
Faha	1	2	2		

Wehingen	1	1		1	2
Bethingen	1	1	1		
Dreisbach		1	1	1	
Insgesamt	39	35	29	26	10

Des Weiteren wurden im gleichen Zeitraum **Bauanträge** für folgende Bauvorhaben eingereicht:

Bauvorhaben	2019	2020	2021	2022	2023
Gewerbliche Neubauten	3	5	8	3	2
Wohn-/ Geschäftshausumbauten, /-anbauten	23	19	23	22	24
Garagenneubauten, - umbauten, - anbauten	14	16	13	10	16
Sonstige Baumaßnahmen*	21	25	25	22	16
Anträge auf Erteilung von Vorbescheiden	10	12	10	13	10
Insgesamt	71	77	79	70	68

*Sonstige Baumaßnahmen = Einfriedungen, Stützmauern, Scheunen, Geräteräume, Gartenhäuser, Lagerräume, Werbeanlagen, Nutzungsänderungen u. ä.

Hochbau- und Unterhaltungsmaßnahmen

Feuerwehrgerätehaus und Kultur- und Begegnungszentrum Orscholz

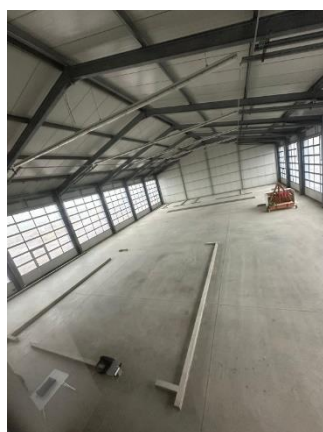

In 2023 wurden die Bauarbeiten zum Umbau der in der Moselstraße 1 bestehenden Halle (ehemaliges Gelände Hippert) aufgenommen. Neben einem Kultur- und Begegnungszentrum soll hier der Löschbezirk Orscholz ein neues zu Hause finden. Die Gesamtkosten für den Ausbau als Feuerhaus



belaufen sich auf ca. 2 Mio. €. Die Kosten für die Herstellung des Kultur- und Begegnungszentrum belaufen sich auf ca. 700.000 €

Anbau einer Fahrzeuggarage am Feuerwehrgerätehaus Weiten

Durch den Anbau einer Fahrzeuggarage wurde die Erweiterung des Feuerwehrgerätehauses von Weiten im Jahr 2023 begonnen und bis Ende des Jahres weitestgehend abgeschlossen. Mit der Tragwerksplanung wurde die Firma IBZ Ingenieure betraut, für die Ausführung der Bauarbeiten wurde die Firma Kettenhofen Bauunternehmen GmbH beauftragt. Die geschätzten Gesamtkosten belaufen sich auf ca. 175.000 € brutto.





Sanierung Toilettenanlage an der Lutwinuskirche

Im Herbst konnte die Sanierung der öffentlichen Toilettenanlage an der Kirche in Mettlach abgeschlossen werden. An den Gesamtkosten in Höhe von rund 110.000 € hat sich die Kath. Pfarrgemeinde Mettlach mit einem Anteil von 10.000 € an den Kosten der Maßnahme beteiligt. Ein Dank gilt der Fa. Villeroy & Boch AG, die das Fliesen- und Sanitärmaterial zur Verfügung gestellt haben.

Weitere Maßnahmen 2023

- **Pförtnerhauses am Schloss Ziegelberg**

- Erneuerung der Dacheindeckung

Gesamtkosten ca. 35.000,00 € bei 15% aus Förderung aus dem Programm energetische Einzelmaßnahme des Bundesministeriums für Wirtschaft und Klimaschutz (BAFA)

- **Mehrzweckhalle Weiten**

Erneuerung der Dacheindeckung am Anbau der Mehrzweckhalle in Weiten

Gesamtkosten ca. 27.000,00 € bei 15% aus Förderung aus dem Programm energetische Einzelmaßnahme des Bundesministeriums für Wirtschaft und Klimaschutz (BAFA)

Herrichten von gepflasterten Parkplätzen am Eingangsbereich Schulstraße der Mehrzweckhalle

Gesamtkosten ca. 49.000,00 €



- **Bauhof Mettlach**



Die alten und maroden Fenster des Hauptgebäudes am Bauhof wurden durch neue, energetisch bessere Fenster ersetzt. Gesamtkosten ca. 110.000,00 € bei 15% Förderung aus dem Programm energetische Einzelmaßnahme des Bundesministeriums für Wirtschaft und Klimaschutz (BAFA)

Außerdem wurden die Dachabdichtung des Flachdaches der Fahrzeughalle und des Salzlager ebenfalls erneuert.

Gesamtkosten ca. 40.000,00 €

- **Freibad Mettlach**



-Einbau einer modernen Schaltanlage nachdem die alte Anlage durch einen Wasserschaden beschädigt wurde.
Gesamtkosten ca. 100.000,00 €
-Austausch der Fenster am Hauptgebäude
Kosten ca. 20.000,00 €

- **Mehrzweckhalle Orscholz**



Einbau einer Brandschutzdecke im Flurbereich des Erdgeschosses inklusive Anstricharbeiten
Gesamtkosten ca. 32.000,00 €

- **Mehrzweckhalle Mettlach**



Anstricharbeiten im Flurbereich der Mehrzweckhalle
Kosten ca. 4.000,00 €

Anschluss der Dachentwässerung der Mehrzweckhalle an das bestehende Kanalsystem
Gesamtkosten ca. 75.000,00 €

- **Mehrzweckhalle Saarlörsbach**

- Erneuerung der Tür Haupteingang
Kosten ca. 9.000,00 €

- **Bürgerhaus Nohn**

Erneuerung der Innentüren im Bereich des Erdgeschosses und einer Nebeneingangstür

Gesamtkosten ca. 25.000,00 €



- **Feuerwehrgerätehaus Wehingen**

- Innenanstrich des Treppenhauses und Eingangsbereichs
Kosten ca. 2.000,00 €

- **Imbiss Mettlach**



Im Zuge der Herrichtung des Imbissstandes am Elisabeth-Platz in Mettlach wurden die Türen und Fenster sowie die Elektroinstallation ausgetauscht. Im gleichen Zusammenhang wurde der gesamte Imbiss neu gefliest und die Fassade gereinigt und angestrichen
Gesamtkosten ca. 35.000,00 €

- **Leichenhalle Orscholz**

- Austausch der Außentüren
Kosten ca. 12.000,00 €

- **Leichenhalle Saarhölzbach**

- Austausch der Elektroverteilung
Kosten ca. 5.000,00 €

- **Leichenhalle Tünsdorf**



Der Vorplatz der Leichenhalle wurde durch eine Neugestaltung barrierefrei angelegt.
Gesamtkosten ca. 16.000,00 €

Sanierungsarbeiten an der Fassade
Kosten ca. 8.000,00 €

- **Bürgerhaus Faha**



Erneuerung der Fenster in der ehemaligen Turnhalle
Kosten ca. 6,500.00 €

Erneuerung des Treppenaufgangs zum Haupteingang
Gesamtkosten ca. 25.000,00 €

- **Grundschule Mettlach**



Einbau einer Sprachalarmierungsanlage (SAA Anlage)
Gesamtkosten ca. 10.000,00 €

Anstricharbeiten in den Klassenräumen und dem Flur im Erdgeschoss
Kosten ca. 5.000,00 €

- **Grundschule Orscholz**



Anstricharbeiten in den Fluren im Erdgeschoss
Gesamtkosten ca. 5.000,00 €

Austausch der alten Klassenraumbeleuchtung hin zu einer neuen energiesparenden LED Beleuchtung
Gesamtkosten ca. 11.000,00 € bei: 15% Förderung aus dem Programm Umstellung auf LED-Beleuchtung des Bundesministeriums für Wirtschaft und Klimaschutz (BAFA)

Tiefbaumaßnahmen

Erschließung des Neubaugebiets „Auf der Plak“

Im Neubaugebiet „Auf der Plak“ sollen auf einer Fläche von rund 1 ha insgesamt 18 Bauplätze mit jeweils 500 – 600 m² entstehen. Die hierfür anstehenden Tiefbauarbeiten erfolgen durch die Firma Kruchten aus Besseringen. Mit den Planungen ist das Ingenieurbüro WSV Ingenieure Mettlach befasst. Die Baukosten des Vorstufenausbaus einschließlich Kanal- und Wasserleitungen belaufen sich auf rund 1.324.060 € und werden etwa ein Jahr andauern.





Weitere Maßnahmen 2023

- Sanierung Eichenstraße in Weiten
- Erneuerung der Wasser-Förderleitung in Bethingen



Auftragsvolumen insgesamt rd. 1.500.000 €



Auftragsvolumen 260.000 €

- **Fahrbahnmarkierungen im Gemeindegebiet**
Auftragsvolumen insgesamt rd. 40.000 € für u. a.
Nohn - Tünsdorf/ Strecke 1700 *2
Nohn - Dreisbach/ Strecke 1800 *2
Verbindungsstrecke Weiten - L 178
Dreisbach – Staustufe
- **Straßeninstandsetzung im Gemeindegebiet**
Auftragsvolumen insgesamt rd. 250.000 € für u. a.
Eulenwäldchen Bethingen
Tünsdorf im Dieäcker
Saarbrücker Straße Orscholz; 1ter BA

- **Straßenreinigung im Gemeindegebiet**
Auftragsvolumen insgesamt rd. 25.000 €

Liegenschaften

Aus der Überlassung ihrer gemeindlichen Liegenschaften, Gebäude und Gemeinschaftseinrichtungen hat die Gemeinde im Berichtszeitraum 2023 folgende **Einnahmen** erzielt:

Landpacht; Miete; einschl. Mietnebenkosten	ca. 430.000 €
Nutzungsentgelt für Mehrzweckhallen und Bürgerhäuser	ca. 28.000 €
Nutzungsentgelt für Zeltplätze	ca. 5.500 €
Insgesamt (2023):	ca. 463.500 €

Baubetriebshof

Der gemeindliche Baubetriebshof erledigt eine Vielzahl von Pflichten der Gemeinde. Er ist für die Reparaturarbeiten in den gemeindlichen Immobilien zuständig. Hierzu zählen insbesondere 6 Bürgerhäuser, 2 Grundschulen, 6 Mehrzweck- bzw. Sporthallen, öffentliche Toilettenanlagen, Feuerwehrgerätehäuser, Leichenhallen und sonstige, gemeindeeigene Häuser (wie z. B. das Rathaus oder Schloss Ziegelberg).

Zu den Aufgaben des Bauhofes zählt die gärtnerische Grünunterhaltung auf allen Flächen, die sich im Eigentum der Gemeinde Mettlach befinden. Neben dem Straßenbegleitgrün werden auch die 30 Spielplätze, die 10 Friedhöfe in den einzelnen Ortsteilen, Parks und Außenanlagen gärtnerisch gepflegt.

Auch obliegt dem Baubetriebshof die Unterhaltung von Straßen, Wegen und Plätzen. Angefangen vom Winterdienst bis hin zu Schilderkontrollen und Schilderaufbau.

Veranstaltungen, wie z.B. ein Fastnachtsumzug, Erntedankumzug, Saarpedal, Saarschleifen Bike&Run, Deutschland Tour etc., fanden im Jahr 2023 wieder statt. Hier war der Bauhof für den Auf- und Abbau der Absperrungen und Umsetzung der Verkehrsrechtlichen Anordnungen, sowie die Reinigung der Strecken zuständig.





Auch im Jahr 2023 wurden die Weihnachtsbäume in den Ortschaften, sowie der Keramische Weihnachtsbaum auf dem Marktplatz und die Weihnachtsbeleuchtung in der Fußgängerzone in Mettlach wie gewohnt aufgebaut.

In Jahr 2023 konnten wir für den Fuhrpark ein neues Fahrzeug für den Bereich Hochbau und einen neuen Aufsitzmulcher anschaffen. Die Kosten beliefen sich auf ca. 40.000,00 €.

Zusätzlich wurden für die Werkstätten im Bereich des Bauhofes einige alte Kleingeräte, die nicht mehr den UVV Vorschriften entsprachen, durch neue ersetzt. Hier beliefen sich die Kosten auf ca. 6.500 €

Im Bereich der Grünkolumnen wurden ebenfalls die Umstellung auf Akkubetriebene Geräte weiter vorangetrieben. Zusätzlich wurden im Maschinenpark einige Altgeräte für insgesamt ca. 7.500€ ersetzt.

Anregungen und Ereignisse können Sie über die 2017 eingeführte sogenannten „AEM-App“ an die Gemeindeverwaltung melden. Auf der Homepage der Gemeinde findet sich ein Link, unter welchem sich die App herunterladen lässt. Daneben besteht die Möglichkeit, Nachrichten per E-Mail (bauhof@mettlach.de) oder telefonisch (06864 / 93981-20) mitzuteilen.

Forst

2023 stand die Aufarbeitung der Borkenkäferkalamität sowie die Herstellung der Verkehrssicherheit entlang der öffentlichen Straßen und Wege erneut im Fokus. Im Zuge der Aufarbeitung von Kalamitäten wurden rund 12.775 Festmeter Holz geerntet. Davon entfallen rund 97 Prozent auf die Aufarbeitung von Nadelholz (überwiegend Fichte) in Folge von Käferbefall. Weitere 1.400 Festmeter Holz wurden ohne Kalamität geerntet und vermarktet. Somit wurden in diesem Jahr insgesamt 14.215 Festmeter Holz aus dem Gemeindewald Mettlach genutzt.



Im Frühjahr sowie im Herbst dieses Jahres wurden auf insgesamt 9 Hektar ehemaliger Fichtenflächen neue Bäume gepflanzt. Insgesamt wurden hierfür 18.100 Pflanzen unterschiedlicher Baumarten beschafft und in Eigenleistung sowie Unternehmerleistung gepflanzt. Folgende Baumarten wurden für die Wiederbewaldung

verwendet: Traubeneiche, Stieleiche, Rotbuche, Hainbuche, Edelkastanie, Wildkirsche, Bergahorn sowie Schwarzerle.

Die Neuanpflanzungen wurden in den Bereichen Röderwald sowie in Saarlöcherbach durchgeführt. Außerdem wurden die bestehenden Kulturen aufgrund von Ausfällen durch die trockenen Sommer der letzten Jahre ausgebessert und nachgepflanzt.

Zum Schutz der angepflanzten Bäume sowie der vorhandenen Naturverjüngung wurden insgesamt 6 Hektar mit Wildschutzzäun versehen. Dieser sorgt dafür, dass die jungen Bäume ungehindert wachsen können und es durch den Wildverbiss nicht zu einer Entmischung kommt. Die Entmischung würde dazu führen, dass auf den Flächen keine klimaangepassten Mischwälder entstehen, sondern abermals Reinbestände, die anfällig gegenüber Schädlingen sind.



Über die Sommermonate lag der Fokus des Gemeindeforstrevieres auf der Pflege der in den vergangenen Jahren angelegten Kulturen. Auf diesen Flächen muss insbesondere die Konkurrenzvegetation, überwiegend bestehend aus Brombeere und Adlerfarn, zurückgedrängt werden, um das Wachstum der Jungbäume zu fördern und so den Erfolg der Kulturen zu sichern. Ein weiterer Schwerpunkt in den Sommermonaten war die Kontrolle sowie die Beseitigung der durch die Trockenheit der letzten Jahre in der Vitalität stark geschwächten Bäume entlang von Straßen, Eisenbahn und

Siedlungen. Insbesondere ältere Laubwälder zeigen deutliche Vitalitätseinbußen, was schließlich die Fällung aus Gründen der Sicherheit erforderlich macht.



In der Vorweihnachtszeit haben die Mitarbeiter des Forstrevieres für die Kitas und Grundschulen innerhalb der Gemeinde Mettlach rund 700 Birkenscheiben und Rohlinge zu Bastelzwecken kostenfrei hergestellt und ausgeliefert. Diese Aktion wurde durchweg als sehr positiv aufgenommen. Des Weiteren wurde von dem Auszubildenden des Gemeindeforstrevieres in Zusammenarbeit mit dem Ausbilder eine Bank aus Douglasie gefertigt, die an dem Feldwirtschaftsweg zwischen Wehingen und Bethingen aufgestellt wurde.

In der Leitung des

Gemeindeforstrevieres hat sich in diesem Jahr ebenfalls einiges getan. Zum 01. September wurde Julius Thomas als Nachfolger des langjährigen Revierförsters Hans-Peter Pitzer eingestellt.



Fachbereich 3: Innere Dienste

Kommunalpolitische Gremien

Gemeinderat

Im Jahr 2023 wickelte der Gemeinderat an 8 Sitzungstagen 108 Tagesordnungspunkte mit zahlreichen Unterpunkten ab. Zusätzlich fanden insgesamt 22 Ausschusssitzungen statt, in denen die Beschlüsse des Gemeinderates in aller Regel vorbereitet werden. Vielfach entscheiden die Ausschüsse aber auch abschließend.

Ortsräte

In den zehn Ortsräten der Gemeinde sind insgesamt 88 Bürgerinnen und Bürger kommunalpolitisch tätig. Der Ortsrat von Orscholz besteht aus 11, Mettlach aus 10 Mitglieder, die der Ortsteile Saarlöcherbach, Weiten, Tünsdorf, Faha, Wehingen und Dreisbach aus je 9 Ratsmitgliedern, die Ortsteile Nohn aus 6 und Bethingen aus 7 Mitgliedern.

Je nach Größe der Ortsteile fanden zwischen einer und zehn Sitzungen statt.

Dieser Jahresbericht ist ein guter Anlass und gibt immer wieder die Gelegenheit, allen Kommunalpolitikern für ihren ehrenamtlichen Dienst im Interesse der Gemeinde Mettlach mit ihren Ortsteilen zu danken.

Ehrenamt und gemeinnütziges Engagement in der Gemeinde

Freiherr-vom-Stein-Medaille für Heiner Thul aus Mettlach

Aus den Händen von Innenminister Reinhold Jost erhielt der langjährige Mettlacher Ortsvorsteher Heiner Thul die Urkunde zur Auszeichnung mit der Freiherr-vom-Stein-Medaille. In einer Feierstunde im Merziger Schloss Fellenberg würdigte Minister Jost Thuls Jahrzehnte andauernden ehrenamtlichen Leistungen in den kommunalpolitischen Gremien auf Ortsteils-, Gemeinde- und Kreisebene und insbesondere sein Wirken als Ortsvorsteher des Ortsteiles Mettlach (seit 2004). Gleichermäßen dankte der Minister aber auch für dessen außerpolitischen Aktivitäten im Dienst der örtlichen Gemeinschaft und verwies auch auf sein Engagement in der Freiwilligen Feuerwehr (seit 1975) und im Gewerbe- und Verkehrsverein Mettlach.



Verleihung des Elysée-Ordens an Vincenz Lackas aus Orscholz



Der Französische Generalkonsul, Sebastien Girad, der es sich nicht nehmen ließ, im Mai 2023 die Teilnehmer des Wandermarathons von Varades nach Orscholz persönlich zu empfangen, hatte am Zielort Orscholz noch eine besondere Überraschung im Gepäck. Er nutzte die Gelegenheit, um Vincenz Lackas mit der Verleihung des Elysée-Ordens für seinen jahrzehntelangen engagierten Einsatz zugunsten der deutsch-französischen Freundschaft zu würdigen. Vincenz Lackas war „ein Mann der ersten Stunde“ als Anfang der 80-er Jahre die Orscholzer die partnerschaftlichen Kontakte zum französischen Kanton Varades

aufnahmen. Seit jeher dem Gedanken der Völkerverständigung verpflichtet, war er Mitinitiator und Gestalter der deutsch-französischen Städtepartnerschaft und wichtiger Motor, für einen lebendigen Fortbestand der grenzüberschreitenden Aktivitäten auch über die Gründer-Generation hinweg.

Sportplakette des Saarlandes für Jörg Brausch aus Orscholz



Zu den zehn Ehrenamtlichen, denen Sportminister Reinhold Jost die saarländische Sportplakette für ihre Verdienste in der Kinder- und Jugendarbeit für den saarländischen Sport verleihen durfte, zählte 2023 auch Jörg Brausch aus Orscholz. Er blickt auf 40 Jahre Vereinsmitgliedschaft im Sportclubs Viktoria Orscholz (SCV) zurück; als aktiver Spieler, als Trainer im Jugendmannschaftsbereich und mittlerweile 15 Jahre im Vorstand. Außerdem ist er bis dato für den Verein als Platzwart, Hausmeister und als Platzkassierer aktiv.

Schiedspersonen aus Tünsdorf und Nohn im Amt bestätigt

Helmut Kohr aus Tünsdorf und Helmut Kiefer aus Nohn haben sich dankenswerterweise wieder bereit erklärt, für eine weitere 5-jährige Amtszeit als Schiedsperson zur Verfügung zu sehen.

Helmut Kohr nimmt damit das Schiedsmannsamt seit 31.08.2005 für den Bezirk Tünsdorf in der 4. Wahlperiode und Helmut Kiefer nunmehr seit 12.03.1995 in der 6. Wahlperiode für den Bezirk Nohn/Dreisbach wahr.

Herzlichen Dank dafür!



Städtepartnerschaften

Partnerschaft Orscholz-Varades

Partnerschaftsverein mit Europapreis ausgezeichnet

Im Jahr 2023, im Jahr des 60. Jubiläums des Elysée-Vertrages stand der von der Landesregierung ausgelobte Europapreis ganz unter dem Motto „Deutsch-französische Partnerschaften-für die Zukunft weiterentwickeln“. Prämiert wurden insbesondere vorbildliche kommunale deutsch-französische Partnerschaften. Gemeinsam mit dem Orscholzer Partnerschaftsverein, vertreten durch Steffen Kraus, durften Bürgermeister Daniel Kiefer und Ortsvorsteher Manuel Kerber die Auszeichnung mit dem 3. Platz und ein Preisgeld von 1.000 € für das besondere Partnerschaftsereignis; den Rand'Orscholz, entgegennehmen. Sie freuten sich nicht nur über das Preisgeld, sondern insbesondere auch über die durch den Preis ausgesprochene Wertschätzung, an alle Akteure und Beteiligten.



Gemeinsam mit den Freunden aus Varades (Loireauxance) hatten die Orscholzer die Idee zu einem grenzüberschreitenden Sportevent in Gestalt eines Wandermarathons über 700 Kilometer Distanz - Rand'Orscholz – Loire – Sarre - Varades – Orscholz - ausgearbeitet und im Mai 2023 in die Tat umgesetzt.



Präsentation RAND'ORSCHOLZ von 2. Mai bis 8. Mai 2023

webseite unten

<https://sites.google.com/view/randorscholz-2023/presentation?authuser=0>

24 Wanderer aus Varades unternahmen in wenigen Tagen eine Wanderung von Varades bis Orscholz. Die Wanderung war ähnlich einer Staffel organisiert: Die Strecke wurde in 5 Etappen unterteilt,

die an 5 Tagen zurückgelegt wurden. An jedem Tag war jede Etappe in 6 Abschnitte zu je etwa 25km unterteilt, die von 6 Mannschaften zu je vier Wanderern zurückgelegt wurden. Die vier Wanderer wechselten sich auf dem Weg mit Wandern und dem Fahren des Begleitfahrzeuges, Navigation und Ausruhen ab. Am 6. Mai wurden die Wanderer dann zunächst in Schengen und sodann in Orscholz feierlich begrüßt und empfangen.

Partnerschaft Weiten-Weiten Zu Besuch in Niederösterreich

Eine über 40 Teilnehmer starke Delegation unternahm im vergangenen Juni eine viertägige Reise nach Weiten (Niederösterreich). Die Partnerstadt hatte den Gästen aus dem Saarland ein spannendes Rahmenprogramm zusammengestellt. Neben einem Treffen im Rathaus, dem Besuch der Feuerwehr und der ersten Whiskydestillerie Österreichs, war das Fußballländerspiel - Weiten gegen Weiten - ein besonderes Highlight.



Besuch der Waldviertler-Whisky-Brennerei

Partnerschaft mit der Fliegerstaffel der Bundespolizei Gemeinde Mettlach beim 60-jährigen Standortjubiläum in Fuldata mit dabei

Die freundschaftlichen Kontakte zwischen der Gemeinde Mettlach und der Fliegerstaffel Fuldata der Bundespolizei bestehen bereits seit Ende der 1970er Jahre und entwickelten sich aus den in den 80igern in der Gemeinde Mettlach aufgenommenen Übungen der Hubschraubereinheit des damaligen Bundesgrenzschutzes. 1980 kam es dann zur deklaratorischen Partnerschaft der Gemeinde Mettlach mit der Staffel.

Diese Verbindung hielt auch noch nach der deutschen Wiedervereinigung lange Zeit an und sie tut es – wenn auch der Entwicklung entsprechend in abgeschwächter Form – bis heute. Anfang September hatte die Fliegerstaffel Bürgermeister Kiefer mit einer Delegation nach Fuldatal eingeladen. Eine schöne Gelegenheit nicht nur zur Kontaktpflege, sondern insbesondere auch die Touristikgemeinde Mettlach den mehr als 10.000 Besuchern näher zu bringen.



Öffentlichkeitsarbeit



Mettlacher Amtsblatt als App verfügbar

Das Bekanntmachungsblatt der Gemeinde Mettlach ist seit Januar 2023 auch als App verfügbar. Über die so-genannte „Mein-Ort“ App können Nutzer nicht nur das Amtsblatt in digitaler Form auf dem Smartphone oder auf dem Tablet lesen, die App enthält auch weitere Informationen aus unserer Gemeinde wie zum Beispiel den jährlich Abfallkalender.

Neue Facebook-Präsenz der Gemeinde Mettlach

Seit Mitte 2023 hat die Gemeinde Mettlach einen neuen digitalen Weg eingeschlagen, um mit ihren Bürger:innen in Kontakt zu treten. Die offizielle Facebook-Seite der Gemeinde bietet eine Plattform für aktuelle Nachrichten, Veranstaltungshinweise und den direkten Austausch zwischen Bürger:innen und Verwaltung. Die Gemeindeverwaltung sieht in der Facebook-Seite eine effektive Ergänzung zu den traditionellen Kommunikationskanälen und einen wichtigen Schritt hin zu einer modernen, bürgernahen Verwaltung.



Personalsituation

Der **Personalbestand** (Stammpersonal ohne geringfügig Beschäftigte) bei der Gemeinde Mettlach mit ihren Betrieben und der Saarschleife Touristik GmbH & Co. KG stellte sich im vergangenen Jahr folgendermaßen dar:

Personalbestand	2023
Kernverwaltung	44
Bauhofkolonnen	26
Forstbetrieb	8
Gemeindewasserwerk	7
Gemeindeabwasserwerk	2
Gemeindeabfallwerk	1
Freibad	1
Schulen	4
Kindertageseinrichtung der Gemeinde	18
Saarschleife Touristik GmbH & Co. KG	15
Insgesamt	126
Davon 94 in Vollzeit, 21 in Teilzeit, 2 Langzeitabwesend (Altersteilzeit, Elternzeit u. ä.), 9 in Ausbildung	

Zum Start in das neue Ausbildungsjahr

begrüßte Bürgermeister Kiefer im Sommer 2023 die Auszubildenden

- Lee Weber (Verwaltungsfachangestellte),
- Leon Knob (Anlagenmechaniker) und
- Christophe Mirkes (Erzieherausbildung im Anerkennungsjahr)



Schulen in gemeindlicher Trägerschaft

Schülerzahlen:

Grundschule in	2023
Mettlach	171
Orscholz	236
Grundschüler insgesamt	407

Finanzmittel für laufende schulische Zwecke:

Ausgaben für	2023
Unterhaltungsmaßnahmen	83.000 €
Bewirtschaftung	131.000 €
Geräte, Ausrüstungs- und Ausstattungsgegenstände	28.000 €
Lehr-/ Unterrichtsmittel, Sachleistungen u. a.	18.000 €
Sonstige Geschäftsausgaben	25.000 €
Schülerunfallversicherung	23.500 €
Schülerbeförderungskosten	86.000 €

Digitale Tafeln für die Mettlacher Grundschulen



Der Unterricht in der Grundschule in Mettlach und in Orscholz ist mit digitaler geworden. Insgesamt 25 Smartboards wurden in den Klassenräumen der Schulen installiert. Die Anschaffung im Gesamtwert von rd. 124.000 € wurde über das Förderprogramm „DigitalPakt Schule“ realisiert.

In der täglichen pädagogischen Arbeit ersetzen die digitalen Tafeln die bekannten „grünen“ Kreidetafeln. Es handelt sich um Touch-Bildschirme, ähnlich der Größe einer herkömmlichen Schultafel. Sie können mit elektronischen Stiften oder einfach mit den Fingern beschrieben werden. Bilder oder erarbeitete Präsentationen können sofort eingebunden und die angeschriebenen Texte gespeichert werden.

„Schulbedarfskisten“ für Mettlacher Grundschulen; eine Spendenaktion der Herzensengel e.V.

Ob Malblock, Schnellhefter, Spitzer oder einen Füller; wie oft fehlt es einfach an solchen Kleinigkeiten, die bedürftige Schülerinnen und Schüler dringend brauchen. Aus diesem Grund hat der Beirat der Herzensengel in der Gemeinde Mettlach pünktlich zu Schuljahresbeginn 23/24 den beiden Grundschulen in Mettlach und Orscholz sogenannte „Schulbedarfskiste“ zur Verfügung gestellt. Damit können die Schulleiterinnen kurzfristig und unkompliziert reagieren, wenn mal akuter Bedarf besteht.



Kindertageseinrichtungen

Belegungssituation 2023 in den Kindertageseinrichtungen

Kindertageseinrichtung	Platzangebot		belegte Plätze		Einzugsgebiet	Träger
	Kindergarten	Krippe	Kindergarten	Krippe		
Mettlach Marienau	50	11	47	10	Mettlach	Kirche
Mettlach Bahnhofstraße	73	11	73	10	Mettlach	Gemeinde
Saanhölbach	38	5	35	5	Saanhölbach	Kirche
Orscholz	125	22	85	18	Orscholz	Kirche
Weiten	50	22	42	17	Weiten, Faha	Kirche
Tünsdorf	75	22	49	22	Tünsdorf, Nohn, Wehingen, Dreisbach, Bethingen, Büschdorf	Kirche
Insgesamt	411	93	331	82		

QM-Prozess der kommunalen Kitas erfolgreich abgeschlossen

Mit weiteren 18 saarländischen Städten und insgesamt 74 kommunalen Kindertageseinrichtungen hatte sich die Gemeinde Mettlach mit ihrem gemeindeeigenen Kindergarten „Bahnhofstraße/ Mettlach“ 2020 auf den Weg gemacht, das neue saarländische Bildungsprogramm in den Prozess der Qualitätsentwicklung zu integrieren, um die Qualität der Arbeit für Kinder und Eltern in Krippen und Kindergärten weiter zu verbessern. Im Mai 2023 durfte nun Bürgermeister Daniel Kiefer gemeinsam mit den Einrichtungsleiterinnen die Ergebnisse ihrer gemeinsamen Arbeit in Form von Qualitätshandbüchern entgegenzunehmen.



Kindergartenbeiträge im Kindergartenjahr 2023/24

Für das Kindergartenjahr 2023/24 sinkt die gesetzlich definierte Beteiligungsquote der Eltern am Beitrag von bisher 12,5 auf 10% der Personalkosten.

Betreuungsform		Elternbeitrag/ 1. Kind (ab 01.08.2023)	zum Vergleich: der bisherige Beitrag
Krippe		190 €	230 €
Kindergarten	Ganztagsplatz/lang	83 €	102 €
	Ganztagsplatz/ kurz	59 €	71 €

Finanzmittel für laufende vorschulische Zwecke (Kindergarten und Krippe)

	2023
Gemeindezuschuss an KiTa in kirchlicher Trägerschaft	465.000 €
Lfd. Betriebskosten (bereinigt) an KiTa in kommunaler Trägerschaft	220.000 €

Finanzen

Haushaltswesen

Allgemeine Haushaltssituation

Am 28.03.2023 wurde der Haushaltsplan für das Jahr 2023 vom Gemeinderat Mettlach beschlossen; ein Nachtragshaushalt brauchte im laufenden Haushaltsjahr nicht aufgestellt werden.

Die Folgen der Corona-Pandemie ebenso wie die Rahmenbedingungen des Saarlandpaktes prägten auch in diesem Jahr den Etat. Hinzu kamen die finanziellen Auswirkungen aufgrund des russischen Angriffskrieges auf die Ukraine. Trotz dieser schwierigen Ausgangssituation und mit erheblichen Konsolidierungsanstrengungen gelang es der Gemeinde Mettlach für 2023 einen genehmigungsfähigen Haushalt vorzulegen. In seiner Haushaltsrede machte Bürgermeister Daniel Kiefer auf die engen Spielräume bei den Gemeindefinanzen aufmerksam und erklärte, dass die guten Ergebnisse aus Vorjahren es ermöglichten, in 2023 einen genehmigungsfähigen Haushalt ohne Steuererhöhungen vorzulegen. Im investiven Bereich habe der Krediterlass der saarländischen Landesregierung Möglichkeiten eröffnet, für einzelne Projekte, u.a. für die Bereichen Brandschutz, Kita- und Schulausbau, Sonderkredite aufzunehmen, ohne dass diese auf die die Kreditobergrenze und damit auf den investiven Haushalt der Gemeinde Mettlach angerechnet werden.

Im Rahmen des Saarlandpaktes ist bis 2065 eine jährlich steigende Mindesttilgung zur Rückführung der bestehenden Kassenkredite zu erwirtschaften. Diese beträgt für 2023 rund 179.000 €. Im Gegenzug erhält die Gemeinde vom Land bis einschließlich zum Jahr 2024 jährliche Investitionskostenzuschüsse von rund 188.000 € und konnte insgesamt rund 9 Mio. € an Kassenkrediten an das Land zu übergeben.

Die durch die Kommunalaufsichtsbehörde erteilte Haushaltsgenehmigung erreichte die Gemeinde am 02.11.2023.

Der Ergebnishaushalt, die Darstellung der Aufwendungen und Erträge, weist in 2023 ein planungsbezogenes Defizit in Höhe von -4.492.898 € aus.

Im Investitionsplan 2023 stehen der Gemeinde Investitionsauszahlungen in Höhe von rund 9,92 Mio. € zur Verfügung.

Eckpunkte des Haushalts

Ergebnishaushalt	Vergleichszahlen / €		2023
	2021	2022	€
Gesamtbetrag der Erträge	22.728.564	22.995.875	23.393.069
Gesamtbetrag der Aufwendungen	23.138.837	22.986.293	27.885.967
Jahresfehlbetrag	410.273	-9.582	4.492.898

Als Einzelmaßnahmen des Ergebnishaushaltes 2023 seien auszugsweise genannt:

- Allgemeine Straßenunterhaltung (825.000 €)
- Straßenbeleuchtung (160.000 €)
- Dachsanierung und Herrichtung der Zuwegung an der Mehrzweckhalle Weiten (105.000 €)
- Dach- und Turmsanierung an der Kapelle Wehingen (80.000 €)
- Spiel- und Sporthalle Mettlach, v.a. dringende Sanierungsmaßnahmen (81.000 €)
- Sanierungsarbeiten Schloss Ziegelberg – Pförtnerhaus (55.000 €)
- Maßnahmen Spiel- und Sporthalle Mettlach, v.a. dringende Sanierungsmaßnahmen (81.000 €)

- Sanierungsarbeiten Schloss Ziegelberg – Pförtnerhaus (55.000 €)
- Sanierung Gebäude Luxemburger Straße 15 Weiten (160.000 €)
- Maßnahmen des Gewässer- und Hochwasserschutzes (60.000 €)
- Brückensanierungen im Gemeindegebiet (90.000 €)
- Erneuerung von Fenstern, Türen, Sonnenschutz am Baubetriebshof Mettlach (80.000 €)
- Sanierung der Toilettenanlage an der Lutwinuskirche Mettlach (90.000 €)

Ein- und Auszahlungen aus Investitionstätigkeit	Vergleichszahlen / €		2023 / €
	2021	2022	
Gesamtbetrag der Einzahlungen	1.761.241	4.110.675	5.306.026
Gesamtbetrag der Auszahlungen	2.945.180	5.701.103	9.920.774
Gesamtbetrag der Investitionskredite	1.183.939	1.590.428	4.614.748

Zur Finanzierung von Investitionen dienen grundsätzlich die Einnahmen aus Veräußerung von Grundstücken und zweckgebundene Zuschüsse aufgestockt um die der Gemeinde genehmigte allgemeine Kreditaufnahme. Zum Jahresende 2023 betrug das Gesamtvolumen an Investitionskrediten der Gemeinde ca. 9,4 Mio. €. Die zur Liquiditätssicherung des Kassengeschäfts genehmigten Liquiditätskredite wurden mit einem Gesamtbetrag von weiterhin noch 13 Mio. € in Anspruch genommen. Bei dieser Gesamtverschuldung von etwa 22,4 Mio. € betrug die Pro-Kopf-Belastung ca. 1.824 €. Aufgrund der Entwicklung der Kassenlage in den vergangenen Jahren besteht Grund zur Hoffnung, dass bei konsequenter Einhaltung der Vorgaben des Saarlandpaktes diese spürbar verringert werden kann.

Als Einzelmaßnahmen des investiven Haushaltes 2023 seien auszugsweise genannt:

- Neubau der Kita Bahnhofstraße in Mettlach (5,329 Mio. € über verschiedene Jahre)
- Neubau Feuerwehrgerätehaus Orscholz (800.000 € im Jahr 2023)
- Stadtumbau Ortsmitte Mettlach, Masterplan Mettlacher Runde (1,03 Mio. €)
- Herrichtung eines Grundstückes für den Neubau Kita Mettlach (410.000 €)
- Neuanschaffung Löschfahrzeug KatS LBZ Weiten (263.000 €)
- Ausbau Gebäude Moselstraße 1 in Orscholz (231.000 €)
- Erschließung Bootsanlegestelle Mettlach für Hausbootverleih (160.000 €)
- Verschattungsanlage Grundschule Langwies (125.000 €)
- Neue Schaltanlage Freibad Mettlach - Austausch Elektroverteiler und Steuerung (100.000 €)

Steuereinnahmen und Landeszuweisungen

Die **Hebesätze für die Gemeindesteuern** bilden 2023 zum Vorjahr unverändert und betragen für die

- ⇒ Grundsteuer A 300 %
- ⇒ Grundsteuer B 430 %
- ⇒ Gewerbesteuer 449 %

Einnahmen aus		2018/€	2019/€	2020/€	2021/€	2022/€	2023/€
Gemeindesteuern	Grundsteuer A	48.945	45.277	46.539	46.547	46.175	44.730
	Grundsteuer B	1.318.236	1.304.880	1.576.301	1.575.781	1.575.402	1.612.061
	Gewerbsteuer	3.831.982	4.122.419	-303.953	3.403.102	5.160.419	4.299.392
Steueranteile	Einkommensteuer	3.044.027	3.028.656	2.194.827	3.175.196	3.152.852	3.168.467
	Umsatzsteuer	846.959	938.947	891.359	966.422	939.815	954.493
Schlüsselzuweisung des Landes		6.514.152	7.207.356	8.413.692	9.292.128	9.297.012	8.675.844

Werte sind den Ergebnisrechnungen entnommen

Gemeindeanteil an der Kreisumlage des Landkreises Merzig-Wadern

	2018/€	2019/€	2020/€	2021/€	2022/€	2023/€
Anteil Mettlach	7.200.540	7.257.096	7.346.772	7.198.896	7.593.624	8.899.416

Öffentliche Einrichtungen und Eigenbetriebe

Abfallentsorgung und -verwertung

Rückkehr zum EVS

Seit 2013 organisiert die Gemeinde Mettlach ihre Abfallentsorgung selbst („§ 3 Kommune“). Seither erfolgt u.a. eine Verwiegung des Restabfalls mit dem Einsammeln. Die Gebühren wurden zuletzt zum 1.1.2022 moderat angehoben.

Seit längerem gab es seitens der Gemeindeverwaltung Überlegungen, den Status als sogenannte „§ 3 Kommune“ aufzugeben und die Aufgabenerledigung wieder dem Entsorgungsverband Saar (EVS) zu übertragen. Eine entsprechende Absichtserklärung wurde nach Beschluss des Gemeinderates am 10.12.2021 durch Bürgermeister Kiefer und die EVS-Geschäftsführung unterzeichnet. Vorab stellte der EVS seine Überlegungen dem gemeindlichen Abfallausschuss vor und erläuterte die Rückfragen der Ausschussmitglieder. Seit November 2022 fanden informelle Sitzungen des Abfallausschusses statt, in welchem die Vorstellungen im Hinblick auf eine Rückkehr zum EVS zum 1.1.2025 konkretisiert worden sind. Die entsprechenden vorbereitenden Maßnahmen diesbezüglich sind mittlerweile auf den Weg gebracht worden und mündeten in dem Gemeinderatsbeschluss vom 13.12.2023, die Abfallentsorgung in der Gemeinde Mettlach zum 1.1.2025 an den EVS zurück zu geben.



Die Gemeinde Mettlach war die erste Kommune, die sich für eine Rückkehr zum EVS ausgesprochen hat, daher gibt es viele rechtliche Detailfragen zu klären. Die zentrale Forderung von Bürgermeister Kiefer zur Standortgarantie für den Wertstoffhof Mettlach wurde durch den EVS bereits zugesichert. Dafür sprächen aus Sicht der Kommune wirtschaftliche Synergien, eine gesamtheitliche Betreuung durch die Fachkräfte des EVS in allen operativen, (verwaltungs-)rechtlichen und strategischen Aspekten sowie die Kundenbetreuung durch das EVS Kunden-Service-Center.

Die weiteren Schritte zum Übergang der Abfallentsorgung an den EVS im Jahresverlauf 2024 werden in Kürze in Angriff genommen werden.

2023 wurden folgende Abfallmengen eingesammelt:

	2020/to	2021/to	2022/to	2023/to
Restabfall	1.197	1.272	1.154	1.160
Bioabfall	1.232	1.263	1.125	1.127
Sperrmüll	363	362	314	300
Papier (Container)	492	458	421	398
Papiertonnen	510	508	463	436

Im Kommunalen **Rückkonzumzentrum** wurden u.a. angeliefert:

	2020/to	2021/to	2022/to	2023/to
Kunststoffe	56	39	31	29
Metallschrott	65	53	47	54
Papier/ Kartonagen	88	76	86	84
Sperrmüll	350	254	265	280
Altlacke/ -farben	3	6	3	5
Altholz	425	329	300	288
Bauschutt	259	253	302	261

Abwasserwerk

Ab dem 1.1.2023 betrug die Abwassergebühr 4,48 €/m³ wie im Vorjahr.

Kanalbaumaßnahmen/-sanierungen

- Erneuerung des Abwasserkanals Eichenstraße Weiten
- Erneuerung des Abwasserkanals Luxemburger Straße Weiten
- Planung Erneuerung der Abwasserentsorgung Ortsdurchfahrt Orscholz
- Fortführung und Aktualisierung des Kanalkatasters



Kanalhausanschlüsse

Im Jahr 2023 wurden 16 neue Kanalhausanschlüsse genehmigt und zum Teil neu hergestellt. Des Weiteren wurden 13 Reparaturen am Kanalortsnetz bzw. an Hausanschlüssen vorgenommen.

Wasserwerk

Die **Wasserfördermenge** 2023 betrug etwa 969.000 m³ (Vorjahr: etwa 935.000 m³). Für die Versorgung von 5.129 Haushalten unterhält das Gemeindewasserwerk 96 km Ortsnetzleitungen, 26 km Zubringerleitungen und 49 km Verbindungsleitungen. Zur Sicherstellung der Trinkwasserversorgung verfügt das Gemeindewasserwerk über 7 Quellanlagen, 2 Bohrungen, 2 Filteranlagen, 4 Pumpwerke und 6 Hochbehälter.

Die **Wasserbezugsgebühr** blieb 2023 mit (brutto) 2,19 €/m³ gegenüber dem Vorjahr unverändert. Mit dem Wasserpreis bewegt sich das Wasserwerk Mettlach im Landesvergleich im Mittelfeld. Das Grundwasserentnahmeentgelt in Höhe von 0,10 €/m³, welches seit 2018 an das Land abzuführen ist, wurde nicht an die Kunden weitergegeben, sodass der Wasserpreis für die Endverbraucher unverändert blieb. Ab dem 1.1.2024 steigt das Grundwasserentnahmeentgelt auf 0,13 € pro Kubikmeter.

Sicherstellung der Wasserversorgung

Größere Störungen waren im abgelaufenen Jahr beim Gemeindewasserwerk, wie in den Vorjahren, nicht zu verzeichnen.

Baumaßnahmen des Gemeindewasserwerkes:

- Erneuerung der Hauptwasserleitung Eichenstraße Weiten
- Erneuerung der Hauptwasserleitung Edmund- und Fabrikstraße Mettlach
- Beginn Erschließungsmaßnahmen Saalhölzbach „Auf der Plak“
- Maßnahmen in der Medardusstraße, Nohn
- Erneuerung des Druckminderschachtes Bethingen
- außerdem wurde von den Mitarbeitern des Wasserwerkes Neuanschlüsse (21) verlegt, Rohrbrüche (17) repariert, Hausanschlüsse erneuert bzw. saniert (62) sowie Schieber / Hydranten repariert bzw. ausgetauscht (8).



Gemeindewasserwerk Mettlach jetzt im Rahmen des Technischen Sicherheitsmanagements (DVGW) zertifiziert

Mit Unterstützung eines Beraterbüros hat die Gemeinde in den Jahren 2021/2022 für ihr Gemeindewasserwerk im Rahmen eines QM (Qualitätsmanagements) alle Betriebsprozesse überprüft, Verfahrensanweisungen und Arbeitsanweisungen neu beschrieben und genau dokumentiert mit dem Ziel, im Eigenbetrieb die organisatorischen Strukturen zu optimieren, betriebliche Arbeitsprozesse zu verbessern oder rechtssichere Betriebsabläufe zu schaffen.

Am 01. und 02. März 2023 stellte sich das Gemeindewasserwerk Mettlach der DVGW TSM-Überprüfung und bestand erfolgreich. Mit seinen fünf Mitarbeitern ist das Mettlacher Wasserwerk im Saarland das kleinste Wasserversorgungsunternehmen mit einer TSM-Bestätigung. Deshalb haben die angepassten und neuen Prozesse bei einem Wasserversorgungsunternehmen dieser Größe, die zu einem erfolgreichen Ergebnis der TSM-Überprüfung beigetragen haben, im Saarland Pilotcharakter und können durchaus als Best Practice-Beispiele kommuniziert und von anderen vergleichbaren Betrieben übernommen werden.



Die feierliche Übergabe der Urkunde des Deutschen Vereins des Gas- und Wasserfaches e.V. (DVGW) an Bürgermeister Kiefer und den technischen Betriebsleiter Peter Kiefer Ende Mai im Mettlacher Rathaus steht für einen erfolgreichen Abschluss des aufwendigen Zertifizierungsprozesses.

Freibad Mettlach

Das Freibad Mettlach wurde 2023 erstmals ohne Corona-Einschränkungen geöffnet. Die Besucherzahl sank gegenüber dem Jahr 2022 leider aufgrund des ab Ende Juli einsetzenden schlechten Wetters ab. Daher besuchten im Sommer 2023 insgesamt nur 36.820 Besucherinnen und Besucher das Freibad, gegenüber 42.689 im Vorjahr.



Positiv ist der Einbau der neuen Schaltanlage zu vermelden, ebenso weitere kleinere Investitionen in die Infrastruktur des Freibades.

Erfreulicherweise gelang es 2023, wieder einen umfassenden Kioskbetrieb zu etablieren.

Tourismus

Touristische Entwicklung

Die touristische Entwicklung hat sich nach den Corona-Jahren in etwa an das Niveau von 2019 angenähert, z.T. übertroffen. Allerdings haben bisher nicht alle Betriebe von der positiven Entwicklung profitiert.

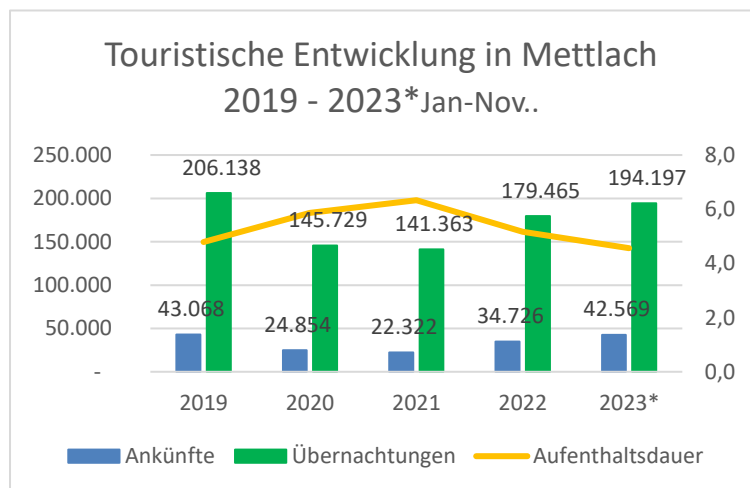

Die Werbemaßnahmen wurden 2023 im Vergleich zu 2022, aufgrund der unsicheren Prognosen und den coronabedingten Preissteigerungen bei Druck- und Werbeprodukten etwas reduziert. Die Couponanzeigen wurden in insgesamt 18 Tageszeitungen und Publikumszeitschriften, die insgesamt eine Auflage von 11,6 Mio. generieren, veröffentlicht. Die Broschüren wurden jeweils in einer Auflage von 10.000 Stück produziert, davon wurden je 8.000 Stück auf Anfragen und über Messeprospektservice verteilt.

Saarschleifen Bike+Run Marathon

Am 30. Juli fand der Saarschleife Bike+Run Marathon statt. Gegenüber dem Vorjahr hat sich die Teilnehmendenzahl leicht 1.331 auf 1.358 erhöht. Diese starteten auf den 37, 54 und 102 km langen MTB-Strecken und in den Wettbewerben E-Bike-Challenge, MTB-Betriebsmeisterschaften und im Youngster Cup, an dem NachwuchsfahrerInnen zwischen fünf und 18 Jahren teilnehmen.



FairPlay-Tour der Großregion

Am 20./21. Juli war Orscholz Etappenort auf der 23. FairPlay-Tour der Großregion. Rund 150 jugendliche TeilnehmerInnen und ihre BetreuerInnen kamen nach 79 km von Birkenfeld kommend in Orscholz am Cloef-Atrium, wo sie von Sportminister Reinhold Jost und Bürgermeister Daniel Kiefer empfangen wurden.



Nach einer Erfrischung und dem Aufstieg auf den Baumwipfelpfad ging es zur Übernachtungsstation in der Gemeinschaftsschule an der Saarschleife Orscholz. Nach einem stärkenden Frühstück ging die Tour am 21.07. auf die letzte Etappe zum Ziel in Trier.

Gästeführungen

Erstmals in 2023 hat die Saarschleife Touristik **öffentliche Führungen in Mettlach** angeboten. Von April bis Oktober konnten Interessierte jeden 3. Samstag im Monat an einer von unseren fachkundigen GästeführerInnen geleiteten Tour durch Mettlach teilnehmen.

Ebenfalls neu im Programm sind die **Gesundheits-wanderungen** im heilklimatischen Kurort Orscholz von Frau Marion Mader-Rommel, die dazu die Ausbildung zur qualifizierten Gesundheitswanderführerin absolviert hat.



Wanderangebote

Unter der Federführung der Saarschleifenland Tourismus GmbH und mit Fördergeldern des Landes wurden am Saar-Hunsrück-Steig vier **Nature Camp Grounds** eingerichtet. Ein solcher Übernachtungsplatz für Wandernde, die mit dem Zelt unterwegs sind, wurde auf dem Gebiet der Gemeinde Mettlach erstellt. Erste Buchungen konnten ab Oktober vorgenommen werden.



Neu im Programm der Saarschleife Touristik war eine **Genusswanderung** auf der Saarschleife Tafeltour am 19. August. Auf dieser rd. 16 km langen Wanderung konnten an fünf Stationen verschiedene Biere der Mettlacher Abtei-Brauerei gekostet werden. Unter den 30 Teilnehmenden war auch die Mettlacher Bierkönigin Anni I.



SaarPedal

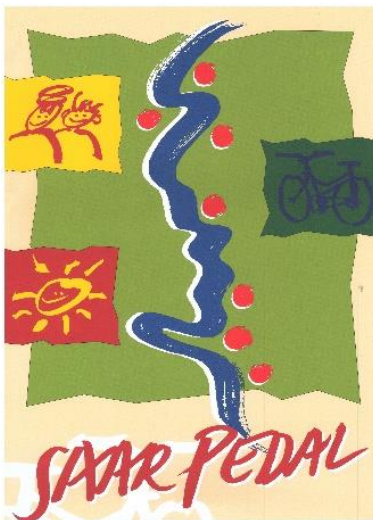

Bei herrlichem Wetter fand am 21. Mai zum 28-ten Mal der Erlebnistag Saar-Pedal entlang der Saar von Merzig bis Konz statt. Auf dem Marktplatz Mettlach und in der Fußgängerzone wurde, auch anlässlich der Mettlacher Kirmes und der Lutwinus-Wallfahrt, ein abwechslungsreiches Programm mit live-Musik, Kulinarik, Hüpfburg, Karussell und dem Auftritt von Magier Maurice geboten.

Veranstaltungen im Cloef-Atrium

Im Veranstaltungskalender des Cloef-Atrium haben sich mittlerweile verschiedene Kunstausstellungen, die Kinotage und Sonntagskonzerte etabliert. Daneben erfreut sich der Standort bei diversen Oldtimerclubs als attraktive Location für Clubtreffen. Musikalische Highlights bieten das **Gitarrenfestival**, der **Orscholzer Kultursommer** und das **Orscholzer Weihnachtskonzert**.





Der **24-h-Wandermarathon „Grenzgänger“** lockte am 30. September über 200 Wandernde nach Orscholz. Ab 8:00 Uhr starteten die Teilnehmenden auf die 55 oder 75 km lange Strecke.

Mit der **Saarkoreanale** am 12. November wurde die 140-jährige deutsch-koreanische Beziehung gefeiert. Neben wirtschaftlichen, kulturellen und kulinarischen Aspekten wurde auch die politische Situation in diesem in Nord und Süd geteilten Land vorgestellt.



Cloef-Atrium – Regiothek und Tourist-Information



Das Sortiment in der Regiothek im Cloef-Atrium wurde um ein separates Viez-Regal erweitert. Verschiedene Viez-Produkte und -sorten von Betrieben des Vereins **Viezstraße** e.V. werden hier angeboten.

Im März 2023 wurde die Tourist-Information im Cloef-Atrium nach den Qualitätskriterien **„Reisen für Alle“** auf ihre Barrierefreiheit überprüft. Für Gehbehinderte wurde die TI als barrierefrei zertifiziert, für Rollstuhlfahrer ist die TI eingeschränkt barrierefrei.



Sanierungsarbeiten am Cloef-Atrium

An der Holzkonstruktion des Cloef-Atriums waren umfangreiche Sanierungsarbeiten erforderlich. 56 Holzträger wurden mit Schutzblechern an den Stirnseiten gegen Witterungseinflüsse geschützt und an weiteren 42 Holzstützen mussten Risse und Witterungsschäden beseitigt werden.

Die Arbeiten wurden von einer Holzbaufachfirma durchgeführt. Die Kosten beliefen sich auf rd. 100.000 EUR. Für 2024 sind weitere Maßnahmen erforderlich.



Fähre Welles

Von April bis Oktober verkehrt die Fähre – die einzige im Saarland – und bringt v.a. Wanderer auf der Saarschleife Tafeltour, die auf der Etappe zwischen Burg Montclair und Dreisbach unterwegs sind, über die Saar. Insgesamt hat die Fähre im Jahr 2023 24.426 Personen befördert.

